INFORMATIONS PRATIQUES

HORAIRES D'OUVERTURE DU PARC

Le Parc Provincial de la Rivière Bleue vous accueille tous les jours sauf le lundi, de 7 h à 17 h.
Les visiteurs sont admis jusqu'à 14 h.

TARIFS JOURNALIERS

Tarif adulte
De 18 à 59 ans inclus ..... 600 F

Tarif réduit
De 6 à 17 ans inclus ou de 60 ans et plus,
Etudiants, Bénéficiaires de l'AMG ..... 300 F
Enfants de moins de 6 ans, personnes en situation de handicap avec accompagnant (un par personne) ..... Gratuit

Groupe (à partir de 10 personnes)
Adulte ..... 450 F
Réduit ..... 250 F

Familles (2 adultes et jusqu'à 3 enfants de 6 - 17 ans) ..... 1 500 F

Abonnement annuel
Adulte ..... 3000 F
Réduit ..... 1500 F

Familles (2 adultes et jusqu'à 3 enfants de 6 - 17 ans) ..... 7500 F

Opérateurs touristiques ..... 600 F / pers.

Groupes scolaires et parascolaires (accompagnateurs compris) ..... 100 F / pers.

Nuitée adulte
Adulte ..... 400 F
Réduit ..... 200 F

Service de navette : tarifs identiques à ceux du droit d'entrée
Tarifs en vigueur depuis le 1er janvier 2018

RENSEIGNEMENTS :

Parc Provincial de la Rivière Bleue : **43 61 24**
Direction de l'Environnement de la province Sud : **20 34 00**
parcrivierebleue@province-sud.nc
province-sud.nc
parcs naturels en province Sud

CRICOT Décembre 2017

PROVINCE SUD

DES SITES EXCEPTIONNELS VESTIGES DU PASSÉ

Le pont Pérignon

Achevé en 1958 par l'équipe de charpentier de marine de M. Chantraux pour les besoins de l'exploitation forestière de M. Pérignon, ce pont de 80 mètres de long enjambe le bras du lac de Yaté alimenté par la Rivière Blanche. Il est totalement en bois et sa portaison, qui peut être totalement immergée, est d'époque (chêne gomme impurtescible).

Le chemin de fer

Au début du XXe siècle, un important réseau de voies ferrées parcourrait les différentes vallées du parc, afin de transporter les troncs issus de l'exploitation forestière ou le minerai de chrome (La Lucky Hit/Forestère). Plus de 36 km de voie ferrée ont été construits entre le parc et l'embouchure de la Rivière des Pirogues où était installée la scierie de la société *LA Forestière*.
Pour y parvenir, prenez la piste VTT Lucky-Hit.

La Locomobile

Aérominés par voie ferrée, ces équipements à vapeur servaient à entraîner des treuils pour le débardage des grumes de bois, lors de la période de l'exploitation forestière au début du XXe siècle. (par exemple Vallée de la Rivière Blanche).
Pour y parvenir, prenez l'axe principal qui mène vers la Rivière Blanche.

Les Pétroglyphes
Vallée de la Rivière Bleue

Témoins d'une occupation ancienne, vous découvrirez des pétroglyphes en forme de spirale gravées dans la pierre dans la Vallée de la Rivière Bleue.

LA NATURE DANS TOUS SES ÉTATS

La Forêt Noyée
Vallée de la Rivière Bleue

Ce paysage particulier résulte de la submersion de zones forestières lors de la mise en eau du lac artificiel de Yaté qui alimente le barrage hydroélectrique construit en 1958. Les troncs imputrescibles sont encore en place plus de 60 ans après. Des promenades nocturnes en canoës-kayak permettent de découvrir au fil de l'eau ce lieu exceptionnel et magique.

Le Lac de Yaté

D'une superficie de 40 km^{2}, le lac artificiel de Yaté est alimenté par la Rivière Bleue au Nord Ouest, la Rivière Blanche à l'Ouest et la Rivière des Lacs au Sud est. D'un débit moyen de 42m^{3}/s, cette ressource en eau produit 307 GWh/an dont 80 % est utilisé par la société « *Le Nickel* ».
Le Parc héberge des espèces exotiques telles que le Black-Bass et le Tilapias, et des espèces indigènes comme les anguilles et de minuscules crevettes. Les berges de la retenue d'eau artificielle abritent de vastes zones humides telles que le Marais de la Rivière Blanche.

La Marmite de Géant
Haute Vallée de la Rivière Bleue

Ce sont des cavités naturelles, creusées par le tourbillonnement de l'eau et de galets lui donnant une forme quasi circulaire. Vous pourrez les admirer dans le lit et sur les berges de la Rivière Bleue. Vous trouverez ces cavités dispersées dans le parc.

Les cascades

De nombreuses cascades et trous d'eau vous permettront de redécouvrir les joies de la baignade, la pureté de l'eau cristalline et de vous rafraîchir.
Le sentier N° 18 vous conduit à la grande cascade située dans la Haute Vallée de la Rivière Bleue

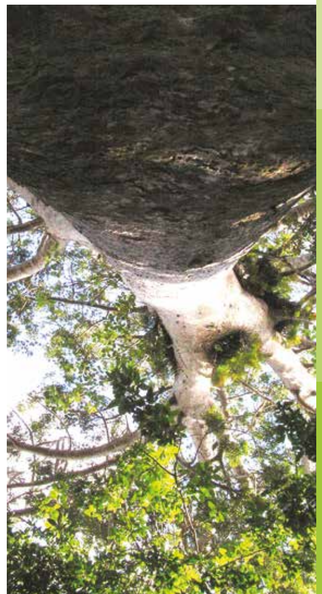

Le Grand Kaori

Arbre puissant et imposant, cet *Agathis lanceolata* est l'un des plus grands kaoris connus de Nouvelle-Calédonie. Le diamètre à la base du tronc est de 2,70 mètres et son âge est estimé à environ 1 000 ans. Il émerge de la canopée de la forêt dense humide et domine de ses 40 m la Vallée de la Rivière Bleue.

LE PARC PROVINCIAL DE LA RIVIÈRE BLEUE

LA RIVIÈRE BLEUE
PARC DE LA RIVIÈRE BLEUE

Découvrez le Parc Provincial de la Rivière Bleue
Le Conseil des Aînés

Découvrez le Parc Provincial de la Rivière Bleue
Le Conseil des Aînés

Département province sud
au cœur du sud

PROVINCE SUD

DESCRIPTIF DU PARC

Lieu touristique prisé et site récréatif pour les habitants du Grand Nouméa, le Parc Provincial de la Rivière Bleue est le résultat d'un important travail d'aménagement de la part de la province Sud, dans le cadre de sa politique de développement touristique et de protection du patrimoine naturel.

Créée en 1980, le Parc Provincial de la Rivière Bleue s'étend sur 22 000 hectares. Les exploitations forestières et minières du site au début du siècle dernier ont laissé quelques vestiges encore visibles. Vous pouvez ainsi côtoyer l'histoire néo-calédonienne au sein d'un environnement naturel incomparable. Vous observerez tour à tour des zones de maquis minier, de forêts denses et de zones humides. Ces trois milieux se caractérisent par l'abondance et la diversité de leur flore, dont le taux d'endémisme* est particulièrement élevé. La plupart des oiseaux terrestres calédoniens y sont présents. La plus grande population de cagous sauvages est hébergée au sein du parc, et fait l'objet d'un programme provincial de protection.

**ne vivant naturellement qu'en Nouvelle-Calédonie.*

SITUATION GÉOGRAPHIQUE

Grand massif minier du sud calédonien, dans la région des bassins versants de la Haute Yaté qui alimentent, à l'Est, le lac artificiel créé par la construction du barrage hydroélectrique achevé en 1958. Le Parc Provincial de la Rivière Bleue se situe à proximité de la Montagne des Sources (réserve intégrale de 5 878 hectares), et inclut les réserves naturelles de la Haute Pourina au Nord et de la Haute Yaté au Nord Ouest.

Topographie : très accidentée dans la partie nord des bassins versants de la Rivière Bleue et de la Rivière Blanche, faible dans la partie sud.

Altitude minimale : 160 mètres (niveau supérieur de la retenue artificielle du barrage de Yaté).
Altitude maximale : 1 250 mètres.
Hydrographie : trois bassins versants principaux :

1. **Bassin de la Rivière Bleue,** délimité par les Monts Dzumac, la Montagne des Sources, la Montagne Bleue et la Pourina.
2. **Bassin de la Rivière Blanche,** délimité par la Montagne des Sources, le Pic Buse, la Forêt des Électriques et le Mont Pouédihi.
3. **Bassin de la Rivière du Mois de Mai**, entre le bassin de la Rivière Bleue et celui de la Rivière Blanche.

MAISON DU PARC

L'exposition de la Maison du parc vous informera sur les milieux naturels présents dans le parc. Vous découvrez au travers de panneaux et de vitrines quelques spécimens animaux et végétaux qui s'y sont inféodés.
Des films documentaires diffusés tout au long de la journée complètent votre visite.
Une maquette du parc vous permettra de situer les deux vallées (Rivière Bleue et Rivière Blanche) et de localiser les différents sentiers de randonnées du parc.

QUELQUES HABITANTS DU PARC

LES ANIMAUX DU PARC

CAGOU

Rhynochetos jubatus n'existe qu'en Nouvelle-Calédonie dont il est l'emblème. Il vit en forêt et se nourrit d'insectes et de vers. Il ne vole pas, niche au sol et ne pond qu'un seul œuf par an. Il est de ce fait très menacé, notamment par les chiens errants. La province Sud protège activement le cagou au Parc Provincial de la Rivière Bleue où sa population attient plus de 700 individus.

CORBEAU CALÉDONIEN

Corvus moneduloides a la particularité de concevoir des outils, notamment avec des feuilles de pandanus, pour l'aider à chercher sa nourriture. Vous l'observerez le plus souvent une brindille au bec à la recherche de vers dans les troncs des arbres.

NOTOU

Ducula goliath est le plus grand pigeon arboricole connu. Il n'existe qu'en Nouvelle-Calédonie où il vit en forêt. Il se nourrit de graines et de fruits. Comme le Cagou, il ne pond qu'un œuf par an, aussi faut-il le protéger. À défaut de le voir, vous aurez toutes les chances d'entendre son chant guttural très caractéristique.

MÉLIPHAGE NOIR

Gymnomysa aubryana ne vit que dans une zone limitée du Sud de la Grande Terre, en forêt dense humide. Il se nourrit de nectar, de fleurs et d'insectes. Les nids sont situés très haut dans les arbres. C'est un oiseau discret qui est étudié au Parc Provincial de la Rivière Bleue. Il est aujourd'hui classé par l'IUCN en danger critique d'extinction (CR).

GECKO

Rhacodactylus ciliatus est couramment appelé gecko géant crêté. Une paire de crêtes, composée d'écailles triangulaires, s'étend des yeux à la nuque ? On le rencontre la nuit, dans la forêt dense humide, comme la plupart des geckos.

UNE FLORE EXCEPTIONNELLE

DROSERA

Drosera neocaledonica est une minuscule plante carnivore dont les feuilles, réduites et disposées en rosettes, sont garnies de poils rouges qui engluent et digèrent les insectes trop curieux.

NEPENTHES

Nepenthes vieillardii est une plante carnivore. Elle se nourrit d'insectes qu'elle piège dans ses petites gourdes qui prolongent ses feuilles. Fréquente en maquis minier, elle est couramment appelée gourde du mineur. Vous la trouvez aussi en lisière de forêt.

OXERA

Avec ses magnifiques inflorescences oranges, cette liane endémique fleurie entre les mois d'octobre et novembre. Vous n'aurez aucune difficulté à la reconnaître dans les forêts du parc.

ORCHIDÉE

Megastylis gigas est l'une des plus grandes orchidées du territoire. Sa floraison en fin d'année embellit le maquis minier dans lequel on la rencontre. Sa présence se fait rare : protégez-là !

GRAND KAORI

Cet *Agathis lanceolata* est le plus grand kaori connu de Nouvelle-Calédonie. Le diamètre à la base du tronc atteint 2,70 m ! Quant à son âge, il vivait déjà il y a plus de 1 000 ans.

UNE FAUNE DISCRÈTE

PHASME

Chitonitus brachysoma est un phasme, aussi appelé insecte feuille du fait de la forme de son corps qui prend l'aspect d'une feuille. Il se camoufle ainsi dans son milieu de vie, la forêt humide : c'est ce qu'on appelle le mimétisme.

PAPILLON BLEU

De nom scientifique *Papilio montrouzieri*, ce papillon est endémique à la Nouvelle-Calédonie. Présent dans le parc, vous n'aurez aucune difficulté à la reconnaître grâce à sa magnifique couleur bleue métallique, se reflétant sous les rayons du soleil.

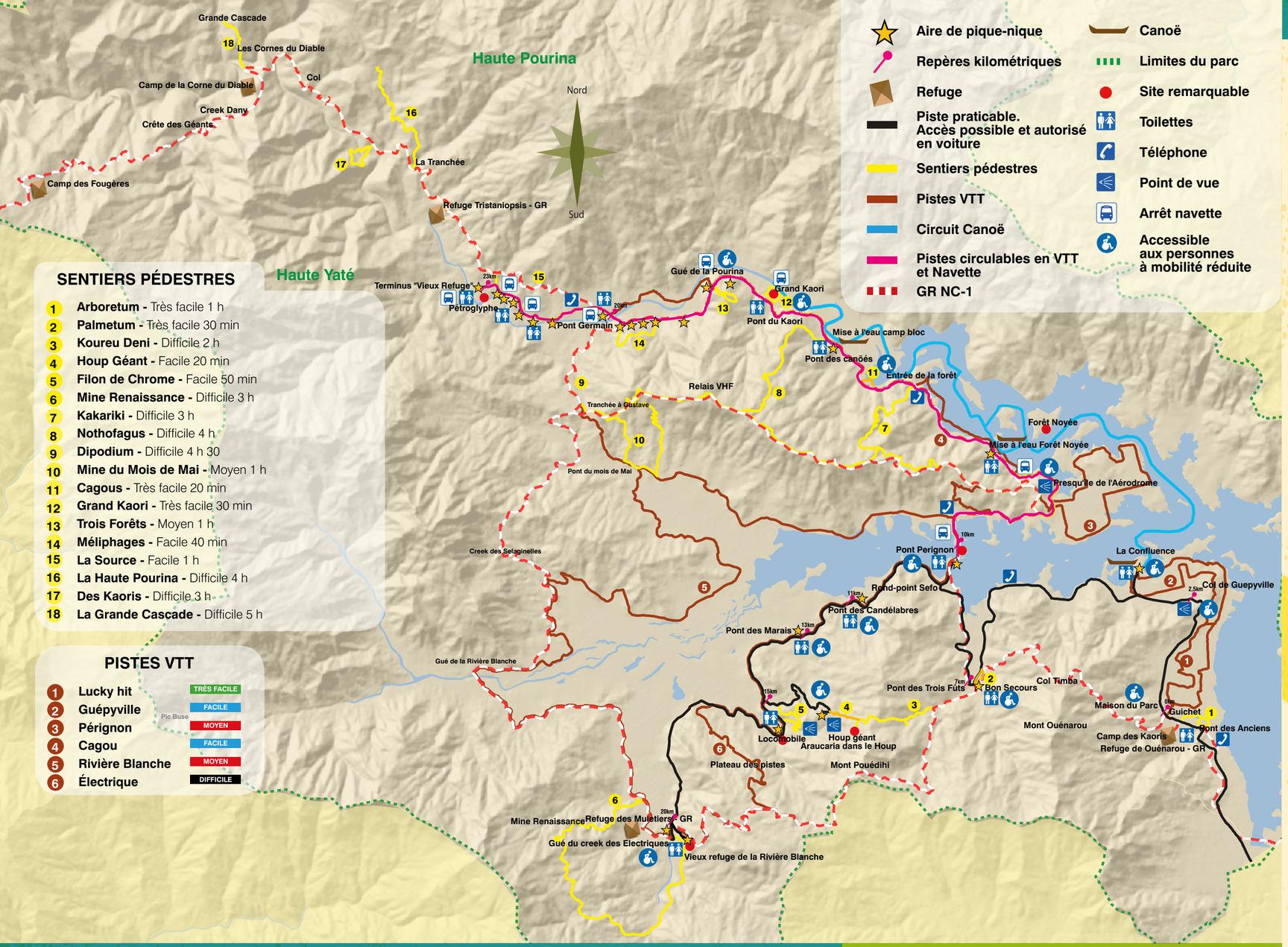

SENTIERS PÉDESTRES

1. **Arboretum -** Très facile 1 h
2. **Palmetum -** Très facile 30 min
3. **Koureu Deni -** Difficile 2 h
4. **Houp Géant -** Facile 20 min
5. **Filon de Chrome -** Facile 50 min
6. **Mine Renaissance -** Difficile 3 h
7. **Kakariki -** Difficile 3 h
8. **Nothofagus -** Difficile 4 h
9. **Dipodium -** Difficile 4 h 30
10. **Mine du Mois de Mai -** Moyen 1 h
11. **Cagous -** Très facile 20 min
12. **Grand Kaori -** Très facile 30 min
13. **Trois Forêts -** Moyen 1 h
14. **Méliphages -** Facile 40 min
15. **La Source -** Facile 1 h
16. **La Haute Pourina -** Difficile 4 h
17. **Des Kaoris -** Difficile 3 h
18. **La Grande Cascade -** Difficile 5 h

PISTES VTT

1. **Lucky hit** — TRÈS FACILE
2. **Guépyville** — FACILE
3. **Pérignon** — MOYEN
4. **Cagou** — FACILE
5. **Rivière Blanche** — MOYEN
6. **Électrique** — DIFFICILE

HORAIRES DE LA NAVETTE

Se présenter au guichet 30 min avant le départ de la navette du Pont Pérignon

Aller

	1	2	3	4	5	6
PONT PÉRIGNON	7h30	9h	10h30	12h15	13h45	15h15
GRAND KAORI	7h50	9h20	10h50	12h35	14h05	15h35
GUÉ POURINA	7h55	9h25	10h55	12h40	14h10	15h35
PONT GERMAIN	8h	9h30	11h	12h45	14h15	15h40
3 CASES	8h05	9h35	11h05	12h50	14h20	15h40
REF. SCIENTIFIQUES	8h10	9h40	11h10	12h55	14h25	15h40
VIEUX REFUGE	8h15	9h45	11h15	13h	14h30	15h45

Retour

	1	2	3	4	5	6
VIEUX REFUGE	8h15	9h45	11h15	13h	14h30	15h45
REF. SCIENTIFIQUES	8h20	9h50	11h20	13h05	14h35	15h50
3 CASES	8h25	9h55	11h25	13h10	14h40	15h55
PONT GERMAIN	8h30	10h	11h30	13h15	14h45	16h
GUÉ POURINA	8h35	10h05	11h35	13h20	14h50	16h05
GRAND KAORI	8h40	10h10	11h40	13h25	14h55	16h10
PONT PÉRIGNON	9h	10h30	12h	13h45	15h15	16h30

OPÉRATEURS PRIVÉS*

Loisirs Concept*
w.alan@lagoon.nc
Mob. 83 90 13
Location de tentes suspendues, accrobranche, hébergement de loisir

EscalAventure*
escalaventure@gmail.com
Mob. 78 65 80
Camps de vacances

Caledonia Tours*
caledoniatours@lagoon.nc
Mob. 78 68 38
Excursionniste, tour guidé international

Aventure Pulsion*
aventure@canl.nc
Tél. (687) 26 27 48
Mob. 78 94 46
Excursion guidée en kayak et location, organisation de journée multi-activités

Blue White transport*
bluewithemariages@lagoon.nc
Mob. 76 33 01
Excursionniste, tour guidé international

Toutazimut*
toutazimut@lagoon.nc
Mob. 91 51 65
Excursionniste, tour guidé en 4x4, logistique

Lucie Randonnées*
Lucie-randonnées-nc@canl.nc
Mob.81 71 34
Guide de randonnées pédestre

Caledonia Birds*
isa@caledoniabirds.com
Mob. 78 78 49
Guide ornithologique

Sud Loisirs
sudloisirs@lagoon.nc
Mob. 77 81 43
Location de VTT et kayak, organisation de journée multi-activités, logistique

**Réservation directement auprès des prestataires.*

RECOMMANDATIONS AUX VISITEURS

Le Parc Provincial de la Rivière Bleue est un espace naturel protégé. Il vous accueille pour votre plaisir, mais quelques règles s'imposent. Elles vous permettront de profiter durablement de ce site exceptionnel.

CONDITIONS D'ACCÈS

- L'accès se fait exclusivement par l'entrée principale du parc, à Ouénarou.
- Il est interdit aux motos, mobylettes, quads, véhicules non immatriculés.
- Prévoir le pique-nique, pas d'épicerie ni de restauration sur site et dans les environs.
- Avant votre départ, consultez également la météo.

CIRCULATION

- La voierie intérieure est faite de pistes forestières très glissantes et souvent étroites : ne roulez pas à plus de 40 km/h !
- Sur les ponts forestiers, respectez impérativement les bandes de roulement.
- Seule la piste principale est ouverte à la circulation automobile.
- Le code de la route s'applique au sein du parc, le port de la ceinture de sécurité à l'avant et à l'arrière doit être respecté. La circulation avec les feux de croisement est recommandée.
- Le transport de passagers dans les bennes des voitures est interdit.
- Le port du casque à vélo est recommandé.
- La circulation automobile est interdite sur le Pont Perignon

BIVOUAC

- Le bivouac est autorisé sur les aires aménagées prévues à cet effet. Il doit être pratiqué dans le calme et le respect de ces lieux.
- La demande de bivouac doit être sollicitée auprès du guichetier.
- L'arrivée doit se faire avant 14 h au plus tard et une demie heure avant le départ de la navette.
- La tente doit être montée à partir de 16 h et démontée le lendemain à partir de 8 h (même si vous resterez sur le même lieu le lendemain).
- La sortie se fait obligatoirement le dimanche puisque le parc est fermé au public le lundi.

RISQUES D'INCENDIE

- La plus grande partie du parc est très sensible au feu.
- Ne jetez pas vos mégots dans la nature et n'allumez pas de feux en dehors des espaces aménagés à cet effet.
- L'utilisation de feux d'artifice ou autres engins incendiaires est formellement interdite.
- Un panneau Prévi - Feu disposé à l'entrée du parc vous informe des risques de départs de feu : respectez les consignes.

SÉCURITÉ

Le Parc Provincial de la Rivière Bleue est un espace naturel. La nature y est belle : elle peut aussi être dangereuse. Soyez prudent, surveillez vos enfants car certaines plantes peuvent piquer, ou couper, un rocher peut être glissant... Lors des baignades, restez attentifs : les eaux peuvent monter très vite. N'allez pas dans l'eau par temps d'orage. Attention aussi lorsque vous traversez une piste. Vous êtes responsable de votre sécurité !

Le parc peut être fermé pour des raisons de service ou de conditions météorologiques.
En cas de doute, avant votre départ, assurez-vous qu'il soit bien ouvert et téléphonez au **43 61 24.**

FAIRE DU SPORT, SE BALADER EN FAMILLE.

La province Sud aménage et entretient ces sites pour notre plus grand plaisir.

CONTACTS UTILES

Point d'Information Touristique Grand Sud Mont-Dore
Tél./Fax : (687) 46 06 25
pitgs@mls.nc
www.destinationgrandsud.nc

Point d'information Touristique Grand Sud Yaté (Waho) :
Tél./Fax : 46 06 25
pitgsya@mls.nc

Office du Tourisme
Tél. (687) 28 75 80
centre.ville@office-tourisme.nc
14, rue Jean Jaurès
Place des Cocotiers
98800 Nouméa
www.office-tourisme.nc

Météo : www.meteo.nc
SAMU : 15
Pompiers : 18
Gendarmerie : 17
Ambulance : 44 36 20